

Feliz Navidad y próspero Año 2020

Navidad

*Sueño de noche ilusionada
Escape de niños agitados
Romance de estrellas en la nada
Amor brotando de las manos*

Navidad

*Un millón de sonrisas infantiles
Pureza de rostros asombrados
Guirnaldas de dulces bendiciones
En un mar de recuerdos anidados*

Navidad

*Brazos extendidos hacia el cielo
Como pidiendo por favor que este año
Que este año...
Sea el nuestro.*

Poema anónimo



Gestor
Administrador
Montmeló
Compartim Coneixement

DECLARACIONES DE RENTA
COMUNIDADES VECINOS Y PARQUINES
ALTAS AUTÓNOMOS Y EMPRESAS

*Us desitgem
Bones Festes*



TRÁFICO: CAMBIO DE NOMBRE
TRAMITES CON LAS ADMINISTRACIONES
CONSULTAS | EXTRANJERÍA

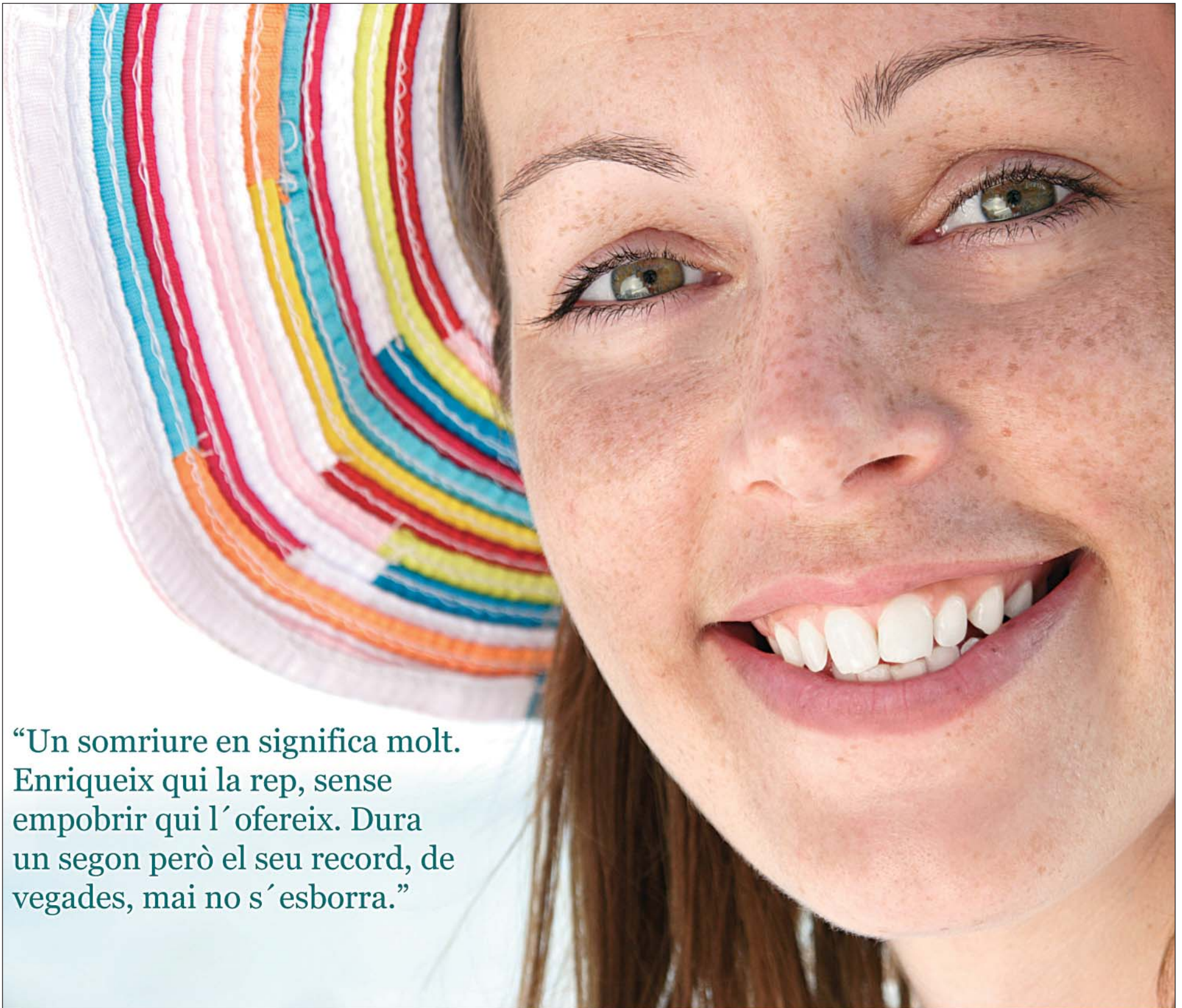

“Un somriure en significa molt. Enriqueix qui la rep, sense empobrir qui l’ofereix. Dura un segon però el seu record, de vegades, mai no s’esborra.”

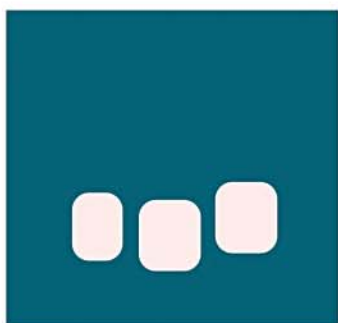

CLINICA DENTAL

CAP DENTAL MONTMELO

C/Vic 28, 93 572 17 23
08160 Montmelo
montmelo@capdental.es

- **Odontologia general.**
- **Periodòncia.**
- **Implantologia.**
- **Pròtesis dental.**
- **Conservadora.**
- **Ortodòncia.**
- **Estètica dental.**
- **Disfunció temporomandibular.**

EDITORIAL

En Navidad, consumo responsable

Montmeló da la bienvenida a la Navidad con el tradicional encendido de luces el día 13, festividad de Santa Lucía.

Aunque parece que una gran parte de la población considera estas fechas las más estresantes del año por las compras, las comidas, las cenas, los regalos... hemos de admitir que tienen cosas muy positivas: muchos tienen días de vacaciones, nos reencontramos con amigos y familiares que están lejos y si tenemos peques en casa la alegría es mayor y sobre todo, son días para olvidar la dieta.

El comercio de Montmeló nos ha demostrado el sábado 14 en la **Fira de Nadal** que puede ayudarnos a hacer más fácil la preparación de estas fiestas: **pedid a los Reyes Magos** o a **Santa Claus que hagan sus compras en Montmeló**. Porque comprar en Montmeló, además de la comodidad que supone no

tener que desplazarse, aporta beneficios económicos, los propietarios y propietarias de las tiendas son vecinos nuestros que reinvierten sus ganancias en el pueblo y generan empleo. Beneficios sociales, el comercio convierte las calles donde se concentra en los centros neurálgicos de la vida social, permite tejer una red de relaciones y de confianza que incide en la calidad de vida de un pueblo.

El comercio de proximidad es el que nos da **garantía de servicio a medio y largo plazo** y es también más sostenible y saludable, no sólo evitamos desplazamientos, sino porque al hacer los ciclos de distribución más cortos tiene menos impacto ambiental.

Nuestro comercio ha pasado unos años muy duros en los que hemos visto como cerraban sus persianas muchas tiendas, los

que han sobrevivido han tenido que adaptarse a los nuevos tiempos, en los que los hábitos de compra y los consumidores han cambiado.

Este equipo de gobierno cree que el comercio de Montmeló supone un elemento fundamental en la dinamización de la economía local y por eso hemos planteado una serie de propuestas dirigidas a defender e impulsar el comercio de proximidad.

Ponemos en marcha los **"Dissabtes de Comerç"** un sábado al mes programaremos actividades familiares que potencien la interrelación entre ocio y consumo responsable.

En esta misma línea hemos iniciado también un **mercado de artículos de segunda mano y coleccionismo** donde, de forma gratuita para los vecinos y las vecinas de Montmeló, podremos vender esas cosas que



ya no necesitamos.

Adaptarse a los nuevos retos tecnológicos es vital para el comercio, para eso vamos a trabajar por implementar herramientas que permitan la compra online y ofrecer formación al sector comercial.

Y porque el comercio es clave para alcanzar los retos de sostenibilidad y cuidado del medio ambiente trabajaremos para minimizar la producción de residuos.

Proximamente se habilitará una **zona azul de alta rotación** para facilitar el acceso a personas que vengan a comprar al municipio.

Aprovechemos estos días para visitar esas tiendas en las que nunca hemos entrado, descubriremos que podemos encontrar muchos más productos y servicios de lo que creíamos y que comprar en Montmeló da vida al pueblo. En nuestra cesta de la compra está el futuro de nuestros comercios y del modelo de pueblo que queremos.

¡Felices fiestas!

Mar Hernández, concejala de Promoción Económica y Ocupación y Consumo

TEMA DEL MES

El árbol de Navidad del Trencadís

Muchos de vosotros habréis podido ver el árbol de Navidad de la imagen en muchas tiendas y comercios del municipio. Se trata del árbol del *Trencadís*.

Este trabajo manual es obra de las personas usuarias del centro ocupacional El Trencadís que desde el año 2010 lle-

van a cabo este detalle y lo reparten entre los establecimientos asociados bajo el encargo de la UBCM.

Este año, el detalle navide-



ño es un abeto hecho en madera sobre una base redonda de pino. El árbol además está adornado por detalles navideños y como no podía ser de otra manera, está coronado

por una estrella de cartón.

El árbol ha sido elaborado durante el mes de diciembre por el alumnado del centro ocupacional.



AJUNTAMENT DE MONTMELÓ

Edita: Ajuntament de Montmeló

Redacción y fotografía: Oficina de prensa y comunicación

Asesoramiento lingüístico: Oficina de Català de Montmeló. CNL Vallès Oriental

Maquetación: DBcoop, sccl

Publicidad: GPL, sccl

Impresión: DBcoop, sccl
DL: B-21.541-2013

Impreso en papel ecológico
4.000 ejemplares.
Distribución gratuita.



INSTAL·LACIONS **CERTIFICATS ENERGÈTICS** **ITES**
ENGINYERIA ASSESSORAMENTS **REFORMA**
 AIXECAMENTS **PERITATGES** LEGALITZACIONS **CÈDULES**
 INFORMES **ARQUITECTURA** **DISSENY**
 MANTENIMENT REPLANTEIG
 TAXACIONS **RETAIL** FACILITY INTERIORISME **RENDERS**
ACTIVITATS PROPERTY OBRA NOVA **URBANISME**
 ENDERROCS **PAISATGISME** PATRIMONI REHABILITACIÓ

BONES FESTES

Av. Pompeu Fabra núm. 6 BXS B
Montmeló 08160 (Barcelona)

C/ Àvila, 48 2º C · 08005 Barcelona

93 572 13 93 • 660 749 702

www.m29.es • www.iteedificis.com

info@m29.es

Jose Antonio Molina Saiz Arquitecte col.legiat 37.618/3 | Víctor I. Gómez Martínez Arquitecte tècnic col.legiat 10.354



ESPECIALISTES EN ORTOPÈDIA ESPORTIVA



Plantilles...
esportives i per a
calçat de seguretat.

També per al descans diari
i peus delicats.



OFERTA PROMOCIONAL
40%
de descompte en
ESTUDI DE LA MARXA
Oferta vàlida fins
el 31/12/2019

C/ Palau d'Ametlla, 2 Montornès
93 172 28 16 • www.ortopediamonsalut.net

ACCIÓN SOCIAL

Reunión con la *Generalitat* para la ampliación de Can Dotras

La ampliación del servicio de residencia asistida está prevista que sea de un total de 18 plazas y se contempla también, la ampliación del servicio de centro de día con 10 plazas más.

A finales del mes de octubre, el alcalde Pere Rodríguez y la concejala del Área de Acción Social M. Mar Hernández, mantuvieron una reunión con el Director General de Protección Social Juan Ramón Ruíz Nogueras, con el objetivo de tratar la concertación de nuevas plazas de centro de día y de recurso de la residencia asistida de Can Dotras.

De esta reunión se obtuvo el compromiso de ampliación, mediante un concierto, de 18 plazas de residencia y 10 plazas de centro de día

De esta reunión se obtuvo el compromiso de ampliación, mediante un concierto, de 18 plazas de residencia y 10 plazas de centro de día. Este compromiso que se concretará con la firma de un documento supondrá una ampliación que dará cobertura a la importante demanda existente en Montmeló, facilitando así la reducción de las listas de espera actual. ■

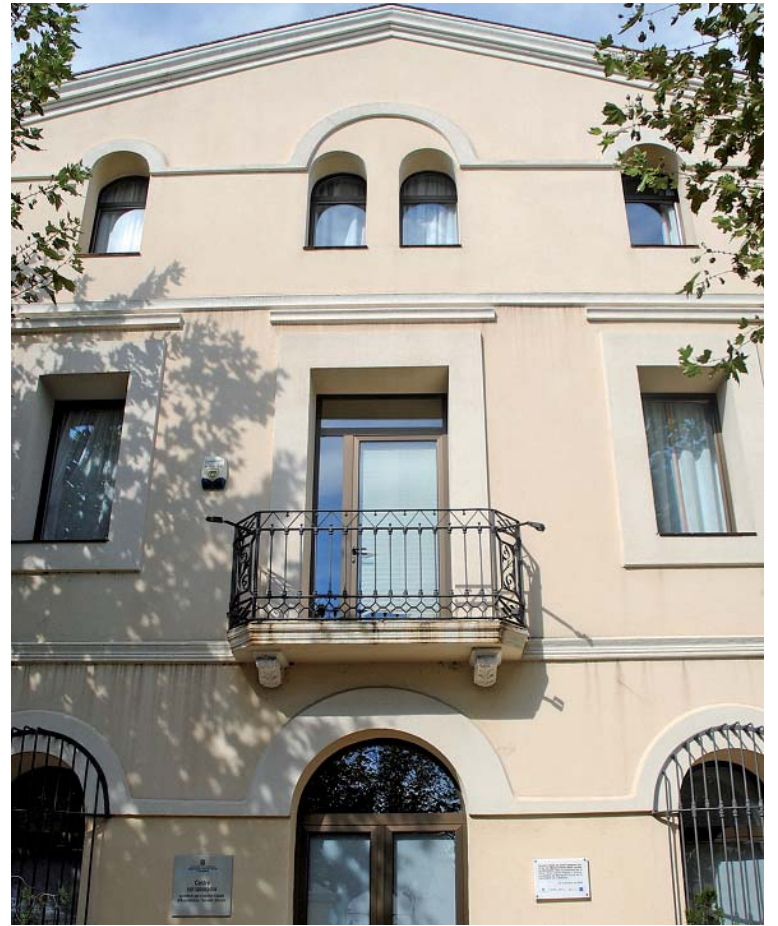

VIA PUBLICA

Mejoras en el alumbrado público

En el último mes se han estado realizando diferentes mejoras en el alumbrado público del municipio. Algunas

mejoras han sido petición de la ciudadanía y otros se ejecutan de oficio. La planificación de las actuaciones, se han llevado a

cabo en función de la disponibilidad del Servicio de Mantenimiento y Obras del Ayuntamiento y del presupuesto para su



Iluminación del puente de debajo de la AP7 en la Verneda del Congost



Nueva iluminación de la plaza Rafael Casanovas



Cambio de iluminación en la terraza-bar del campo de fútbol con luminaria tipo LED



Nueva iluminación de la fachada de la iglesia



Iluminación del pasaje de Can Tabola

Las luces de Navidad en Montmeló

El pasado 13 de diciembre, día de Santa Lucía, como es tradicional, se encendieron las luces de Navidad en Montmeló. Cada año se amplían las zonas con iluminación navideña, especialmente las calles y espacios más céntricos, donde la ciudadanía pasea más y donde más establecimientos comerciales hay.

Las novedades de este año son el árbol instala-

do en la avenida Pompeu Fabra, junto al quiosco de la ONCE. El alumbrado navideño de esta céntrica avenida se ha prolongado hasta la iglesia de Santa María. La iluminación de la Llosa, abierta al público la pasada Navidad, se ha ampliado con las luces de la marquesina. Por último, se ha recuperado el techo de luces de la calle Mayor. ■



SESIÓN PLENARIA

Se aprueba, por unanimidad, el anteproyecto y estudio del programa para la construcción del tanatorio

El coste del proyecto, previsto en 647.376,00 €, correrá a cargo del adjudicatario a cambio de la concesión del terreno

La sesión plenaria de noviembre aprobó el anteproyecto y estudio de programa para la construcción de un tanatorio en Montmeló, redactado por un equipo técnico redactor con una amplia experiencia en la proyección de este tipo de equipamientos. Este anteproyecto recoge las características y condiciones que deberá contemplar el equipamiento a edificar.

Se prevé la construcción de un edificio de una planta con unos 400 m² cuadrados edificados más 228 m² de espacios exteriores para acomodar los diferentes servicios. Contará con dos salas de velatorio y servicios multiconfesionales. El equipamiento no incluirá la construcción del crematorio.



La adjudicación se hará a través de un Contrato de Concesión de obra pública que permite dar cobertura a la conveniencia de la participación y la colaboración de la iniciativa privada en la creación de costosas infraestructuras y prestación a los ciudadanos de servicios. De este modo, el Ayuntamiento aportará la parcela de titularidad municipal, con acceso desde vial urbanis-

zado, dotado de los servicios urbanísticos necesarios, y no tendrá que financiar ninguna inversión, ya que será el concesionario quien realizará y financiará las obras, que se resarcirá de la inversión realizada a través de la explotación del servicio a través de las tarifas que abonen los usuarios por la utilización de los servicios funerarios que allí se presten. ■

Aprobado el Código de Conducta de los altos cargos municipales



El Pleno del pasado mes de noviembre aprobó el instrumento que recoge toda una serie de valores y principios éticos, así como unas normas de conducta, que deben regir las actuaciones de los altos cargos municipales, con el fin de reforzar la confianza de la ciudadanía en la gestión pública, prevenir determinadas prácticas, garantizar que las personas destinatarias adopten un comportamiento correcto, profesional, eficaz y transparente, y establecer

las responsabilidades que se puedan derivar de su incumplimiento.

Este código tiene dos objetivos fundamentales: primero, **establecer los principios éticos que deben guiar la actuación de los altos cargos** de los entes locales y las normas de conducta que se derivan. Y en segundo lugar, **determinar los principios de buen gobierno** que deben servir para fomentar una mejor actuación de los entes locales. ■

GESTIÓN MUNICIPAL

Reunión entre los equipos de gobierno de Montmeló y Granollers para abordar retos conjuntamente

El jueves 12 de diciembre tuvo lugar el primer encuentro de mandato entre los equipos de gobierno de Montmeló y Granollers, en las instalaciones de la G2M. En la reunión han participado los alcaldes de ambos municipios y sus equipos y se trataron te-

mas relacionados con el medio ambiente, la movilidad y el urbanismo.

El desarrollo del Plan Director Urbanístico del Circuito de Montmeló fue uno de los muchos temas tratados durante el encuentro que mantuvieron los equipos de gobierno de los

Ayuntamientos de Montmeló y Granollers. Una reunión entre alcaldes y concejales de dos municipios vecinos, habitual de inicio de mandato.

También se trataron temas de promoción económica y medioambientales, y de cómo abordar las problemáticas ge-



neradas a raíz del cambio climático.

En el ámbito de infraestructuras, se puso sobre la mesa la necesidad de disponer de una conexión ferroviaria entre las dos comarcas vallesanas. El desdoblamiento de la C-17

también fue un tema de debate, ya que a pesar de que el Departamento de Territorio ya ha hecho una propuesta en firme, el calendario de ejecución y el coste del proyecto aún generan dudas en ambos consistorios. ■

Cercles  
 Montornès • Vilanova
 Psicología infantil, adolescent i adult • Logopèdia
 Reforç psicopedagògic • Estudis

T. 93 568 31 40 / 615 92 36 58
 Pl. Autonomia, 6 Baix 2^a
 08170 Montornès del V.
 cerclesmont@gmail.com

T. 615 36 37 34
 c/ Jaume Ginestí, 19
 08410 Vilanova del V.
 vilanova@grup-cercles.com

www.grup-cercles.es

Y TAMBIÉN LOS FINES DE SEMANA
COMIDA MEJICANA
 BURRITOS
 TACOS
 NACHOS
 PERCHERONES
 ...

Y TAMBIÉN COMIDA DOMINICANA!

Nahia's

DESCUBRE NUESTRAS OFERTAS

Pg. de les Corts Catalanes, 7 • 08160 Montmeló • 935 44 55 39

Ocupa este espacio, anúnciate en la
CRÓNICA DE MONTMELÓ

Para más información • laura@gpl.cat • 625 601 107 • www.gpl.cat

COMERCIO Y CONSUMO

La Fira de Nadal saca a la calle un gran número de comercios locales

Este sábado 14 de diciembre ha tenido lugar la octava edición de la *Fira de Nadal* de Montmeló con novedades como el desfile de diferentes establecimientos y el sorteo de vales de compra. La feria se realizó a lo largo de la calle Mayor.

Después de la edición especial de la Fira de Nadal de este año pasado que coincidió con los actos de apertura de la losa del soterramiento, año ha vuelto la *Fira de Nadal* con un formato que ha combinado tradición y novedades.

La *Fira de Nadal* abre el ciclo de actividades comerciales y de ocio de las fiestas Navideñas en Montmeló. Esta octava edición se ha realizado íntegramente en la calle Mayor, núcleo del comercio del municipio. A lo largo de la calle había como cada año, paradas de establecimientos comerciales locales, combinadas con puestos de artesanía y de productos navideños de paradistas foráneos.

La feria ha contado con un escenario itinerante donde se realizaron actividades a lo largo de la jornada. Los más destacados han sido las exhibiciones de danza a cargo del alumnado de For Dance Center y la actuación a las 12.30 horas del Coro de Góspel de la Escuela Municipal de Música.

La novedad más destacable ha sido el desfile de productos y al finalizar se realizó el sorteo para la entrega de tres vales de compra en los establecimientos que han participado en la feria. El total de los diferentes lotes de vales asciende a 600 €. Las personas ganadoras podrán hacer uso de estos vales hasta el día 18 de diciembre. ■



Navidad solidaria y de premios con la Unión de Comerciantes de Montmeló

Este año tus compras en Montmeló más solidarias y con premio. La Unión de Comerciantes de Montmeló pone en marcha una campaña navideña solidaria.

Se trata de una campaña que tiene como objetivo incentivar el consumo en el comercio local y al mismo tiempo solidarizarse con un proyecto infantil, en este caso con AFANOC y el programa de la Casa de los Xuklis, un recurso temporal con el objetivo principal de mejorar la calidad de vida de los niños y adolescentes con cáncer y sus familias.

La campaña de la UBCM comienza el 10 de diciembre y finaliza el 7 de enero. El sorteo de vales de compra se hará el 18 de enero en la Calle Mayor. Participar en la campaña es muy fácil. Sigue las siguientes instrucciones:

- **Consigue el boleto de participación** en cualquier tienda o comercio de la UBCM.
- **Cada vez que hagas una compra en los comercios de la UBCM**, te pondrán un sello indicando el importe de tu compra (mínimo 5 €).
- **Cuando hayas sellado las 4 casillas** en comercios diferentes, rellena el formulario con tu nombre completo y número de teléfono y deposítalo en los buzones que encontrarás

en los comercios. Tienes hasta el 7 de enero incluido para dejar tus boletos.

- **La UBCM dará un 5% del importe de tus compras a AFANOC** -La casa de los Xuklis- (hasta un máximo de 1.500 €), colaborando así con su proyecto de atención a los niños y adolescentes enfermos de cáncer y sus familias.
- Esta Navidad ayúdanos a ayudar. Tu comercio de proximidad más solidario que nunca.**



Con la Casa de los Xuklis conseguimos...

- Dar alojamiento con 25 apartamentos individuales a todas las familias con un niño o adolescente con cáncer que deben desplazarse de sus lugares de origen para recibir tratamiento en los principales hospitales de referencia como el Hospital Vall d'Hebron o el Hospital San Juan de Dios, en la ciudad de Barcelona.
 - Proporcionar atención psicosocial integral a todas las familias que se acogen en la casa.
 - Ofrecer actividades lúdicas y educativas y terapéuticas a los niños y sus familias.
 - Poner a disposición de las familias espacios comunitarios donde puedan desarrollar con tranquilidad su día a día (comedor, cocina, lavandería, biblioteca, espacios de descanso, sala de TV, salas de juegos y actividades, internet, etc.).
- Más información en www.afanoc.org ■

Tallers Serrat Font, S.L.

Reparació de l'Automòbil
Mecànica - Planxa - Pintura

C/ 1er de Maig, 2 - Tel. 93 572 06 85 - Mòbil 635 636 121
08160 MONTMELÓ - t.serratfont@sf-inter.net

ANUNCIATE
AQUÍ

Para más información
laura@gpl.cat
625 601 107

AM
aluminios montornès

CARPINTERÍA DE ALUMINIO
SERVICIO DE CERRAJERÍA DE SEGURIDAD

Federico García Lorca, 17-bajos
08170 Montornès del Vallès | Barcelona
T. 935 680 281 | M. 678 681 598
www.aluminios-montornes.com

PROMOCIÓN ECONÓMICA

Firma del Convenio con la *Associació d'Empreses dels Polígons del Circuit*

El alcalde de Montmeló, señor Pere Rodríguez, y el señor Juan José Ibáñez García en representación de la *Associació d'Empreses dels Polígons del Circuit* firmaron el pasado 21 de noviembre el convenio de colaboración para el desarrollo de acciones de apoyo a los polígonos.

El Ayuntamiento de Montmeló tiene como uno de los ejes prioritarios de actuación la promoción de las políticas de dinamización del tejido productivo locales, considerando en concreto que es necesario favorecer un suelo industrial de calidad y una adecuada dotación de servicios a fin de mejorar la competitividad de las empresas que están presentes, y para poder atraer nuevas actividades empresariales en el territorio.

La *Associació d'Empreses* de los polígonos del entorno del Circuito es una asociación creada con el fin de ayudar al desarrollo de las empresas asociadas ubicadas en los polígonos de referencia en cualquiera de los ámbitos de la gestión em-

presarial, de promover las relaciones interempresariales y la cooperación entre las mismas y de mantener y potenciar los polígonos industriales para favorecer el desarrollo económico.

Con este convenio se establece un marco de relaciones y compromisos entre el Ayuntamiento de Montmeló y la *Associació d'Empreses dels Polígons del Circuit*, con el objetivo de desarrollar acciones de mejora en los polígonos industriales de referencia y por la competitividad de las empresas que están ubicadas.

En el acto de firma del convenio asistieron la concejala de Promoción Económica, señora M del Mar Hernández y el director general de la UEI-Cerclerm, señor Joaquim Colom. ■



Escola
ACESCO

c/Pau Casals, 19
Parets del Vallès

93 562 16 24
acesco@acesco.cat



PROJECTE
EMPREMTA

NOUS ESPAIS
NOUS PROJECTES
NOVES IL·LUSIONS

Centre privat concertat
Generalitat de Catalunya
Departament
d'Ensenyament

EDUCACIÓN

Inauguración del espacio Bibliopati en la escuela Pau Casals

La antigua casa del conserje se ha convertido en un espacio de lectura para el alumnado de la escuela.

El martes 11 de diciembre, el alcalde, el concejal de educación y la comunidad educativa de la escuela Pau Casals, han inaugurado el Bibliopati, espacio donde además de leer libros, también se harán otras actividades.

El profesorado de la escuela hace años que trabaja para promocionar la lectura y antes de tener este espacio utilizaban algunas aulas donde



llevaban libros de la biblioteca a la hora del patio. Fue la misma escuela quien planteó al Ayuntamiento la posibilidad de reformar la antigua vivienda del conserje de la escuela, en desuso, situado en la planta semisótano, en una sala diáfana para biblioteca a la hora del patio.

Esta reforma ha consistido en el derribo total del interior de la casa, nuevas instalaciones, yeso laminado en to-

das las paredes, pavimento de madera sintética y falso techo, carpintería metálica y derribo de la pared exterior, todo ello con un presupuesto de 45.897,42 €.

Para poder hacer frente a este gasto, el Ayuntamiento ha contado con una ayuda económica de 17.000 € de la Diputación de Barcelona a través del programa complementario de reforma y mejora de equipamientos locales. ■

El Instituto viaja a Bitterfeld (Alemania) en el marco del programa Erasmus+

El Instituto de Montmeló, disfruta del segundo proyecto Erasmus+. Se trata de un proyecto multilateral con tres socios: Finlandia, Alemania e Italia.

La semana del 4 al 8 de noviembre, el alumnado del centro INS Montmeló participante del programa Erasmus+: *Career Opportunities in Europe* viajó a Bitterfeld (Alemania) para asistir a los talleres organizados en el Instituto público *Walter Rathenau Gymnasium*. El alumnado realizó tareas relacionadas con el mundo académico y profesional y asistió a algunas clases en el instituto. También visitó y realizó se-

minarios en universidades como la Universidad de Arquitectura y Diseño de Dessau, la Universidad de Halle y la Universidad Bauhaus de Leipzig y pudieron hacer una pequeña inmersión en el mundo profesional, visitando una empresa de prestigio como la BMW, dos empresas locales (*Wiemann Lehrmittel* y *MABA Chemiepark*) y una empresa de energías renovables (EEX) en *Leipzig*.

El alumnado catalán, junto



con el alumnado finlandés e italiano (también participantes en el proyecto) convivió con alumnos del centro alemán y sus familias y realizó tareas en grupos colaborativos. Este aspecto del proyecto Erasmus+ es muy enriquecedor porque fomenta el contacto con otras realidades europeas. Además, el inglés se convierte en la lengua de trabajo común y el alumnado se da cuenta del valor del aprendizaje de lenguas extranjeras. ■

Exposición de la historia del cine en el Museo Municipal de Montmeló del alumnado de 3º B del INS Montmeló

La recaudación servirá para alquilar el equipamiento para filmar un cortometraje

El pasado día 10 de diciembre se inauguró en el Museo Municipal de Montmeló una exposición sobre el pre-cine y la historia del cine. El Museo ha cedido sus espacios al alumnado de 3º B de la ESO del Instituto de Montmeló, que han sido los organizadores

y gestores de la actividad.

A lo largo de todo el trimestre los estudiantes de 3º B han trabajado diferentes aspectos del origen del cine y su historia. Descubriendo todo el proceso técnico que ha existido desde la invención de aparatos que creaban movimiento a partir



de la sucesión de imágenes estáticas hasta la actualidad con el cine y el vídeo.

En esta exposición los estudiantes han plasmado todos los conocimientos que

han adquirido en las aulas y han ofrecido, de forma didáctica y amena, un viaje a través de este apasionante mundo. La exposición se componía de una visita guiada conduci-

da por los mismos alumnos y diversas actividades prácticas en las que las personas visitantes podían experimentar con diferentes aparatos, como por ejemplo la caja oscura, el zootropo, el fenaciscopio o incluso construido su propio taumatropo.

La muestra ha estado en la sala de exposiciones del Museo Municipal de Montmeló hasta el viernes día 13 de diciembre al mediodía. El precio de la entrada era de 1 €. Con el dinero recaudado a los alumnos de 3º B alquilarán el equipamiento necesario para culminar el proyecto docente, que no es otro que filmar ellos mismos un cortometraje. ■

PATRIMONIO

Donación de documentación gráfica al Archivo Municipal

La conocida vecina de Montmeló, Carmen Gambín, ha hecho una donación de documentación en al Archivo Municipal.

Se trata de los números de la revista **Portaveu** publicados entre la década de 1980 y 1990 y el número 2 de la revista **Papagayo** que publicaba el colegio Sant Jordi en 1976. Estos ejemplares fueron custodiados y dados a Gambín por Mossèn Ferran.

El **Portaveu** es una antigua revista sociocultural que se editaba en la Parroquia y que constituía un medio de comunicación que llegaba gratuitamente a los hogares de Montmeló donde se hacía referencia a aspectos, culturales, cívicos, deportivos, religiosos e informativos del municipio.

Desde aquí queremos dar las gracias públicamente a Car-



men Gambín, una mujer muy comprometida política y socialmente con nuestro pueblo, por su inestimable aportación y animamos cualquier persona,

empresa o entidad que quiera hacer llegar documentación del municipio al Archivo municipal para que pueda ser consultada y custodiada. ■

Día internacional de las personas con discapacidades en Mons Observans

El pasado día 1 de diciembre con motivo de Día Internacional de las Personas con discapacidades el yacimiento romano de Mons Observans abrió sus puertas.

La actividad fue organizada con la colaboración de la fundación ONCE y enmarcada dentro del programa de la Diputación de Barcelona "La Mirada Táctil". Gracias a los soportes tridimensionales instalados en el recinto arqueológico los visitantes pudieron sentir volúmenes y texturas que les permitieron transportarse dos mil doscientos años atrás en el tiempo y así conocer un momento trascendental de la historia, en el que apenas se empezaba a esbozar la organización política romana del territorio.

Además, por primera vez algunos de los elementos arqueológicos encontrados a lo largo de las campañas de excavación salieron de sus vitrinas. No es muy usual experimentar de forma directa con objetos que hace mucho tiempo eran elementos de la



vida cotidiana de nuestros antepasados. Sin duda era el día indicado para volver a dar esta dimensión a unos objetos llenos de historia y romper las barreras físicas de las exposiciones convencionales.

La "Mirada Táctil" es un programa de la Oficina de Patrimonio Cultural de la Diputación de Barcelona que

desde 2007 desarrolla diferentes acciones que acercan a los museos y su patrimonio a toda la sociedad. La Mirada Táctil se centra en el desarrollo de equipamientos museográficos, de presentación táctil del fondo y contenidos del museo, como elemento de inclusión para asegurar la accesibilidad cultural a todos los visitantes. ■

MOVILMANIA

VENTA DE MÓVILES Y ACCESORIOS
FOTOCOPIAS · IMPRESIÓN · FOTOS CARNET



c/Major, 53 local 2 · 08160 Montmeló
93 568 13 61

Farmàcia Mil·lenari Montmeló



Durante el 2020
queremos seguir
cuidándote como
hasta ahora.



Servicios que te ofrecemos:

- Servicio de Ortopedia por la Seguridad Social. **NOVEDAD**
- Dermocosmética especializada.
- Dietética exclusiva.
- Asesoramiento en pérdida de peso.
- Fórmulas magistrales.
- Pastilleros semanales.

Plaça Mil·lenari, 7 Montmeló

CONSÚLTANOS
93 572 28 17

Reservas y encargos
☎ 616 43 66 46



Pablo Arias Arias de Saavedra
ODONTÓLOGO

Riu Mogent, 17 · 08170 MONTORNÈS DEL VALLÈS
Tel. 93 568 44 07 · Fax 93 568 44 07

DEPORTES

Empiezan los trabajos de sustitución del césped y del alumbrado del campo de fútbol

La empresa ha previsto el inicio de los trabajos esta misma semana

El Ayuntamiento de Montmeló acaba de formalizar los contratos con las empresas adjudicatarias del proceso de licitación para el suministro, instalación y servicio de mantenimiento del césped artificial y para la instalación del nuevo alumbrado del campo de fútbol, con las empresas *FieldTurf Poligras SA* y *Llum Lighthing Company SL*, respectivamente.

Una vez finalizado el concurso público, la empresa *FieldTurf Poligras SA* ha sido la elegida para llevar a cabo las

obras de sustitución del césped por un importe de ejecución de contrato de 178.925,46 € y la empresa *Llum Lighthing Company SL* para la sustitución de las luminarias existentes por proyectores led, por un importe de 31.157,50 €.

La duración prevista de las obras es de 5 semanas y, de conformidad con la directiva del club, se ha propuesto que se lleven a cabo en el periodo navideño para poder afectar lo menos posible los entrenamientos y partidos del CF Montmeló UE.

La empresa *FieldTurf Poligras SA* ha sido la elegida para llevar a cabo las obras de sustitución del césped

Mientras duren las obras, las diferentes categorías de nuestro equipo utilizarán los campos de fútbol municipales de Montornès y Vilanova del Vallès. ■



Los mejores deportistas y equipos del 2019 se elegirán por votación popular

La 6ª edición de la *Festa de l'Esport* de Montmeló ya tiene las candidaturas de los diferentes equipos y deportistas que se presentarán el 24 de enero en la Sala Polivalente. La elección de los ganadores y ganadoras se realiza entre un jurado consensuado por el *Consell Esportiu* y un proceso de votación popular que se abrirá el 7 de enero.

El viernes 24 de enero de 2020, la Sala Polivalente volverá a acoger la *Festa de l'Esport* de Montmeló. En el transcurso de la ceremonia se conocerán los mejores deportistas locales del año 2019. Además de la elección de los mejores deportistas, se hará nuevamente el reconocimiento a los valores deportivos, galardón que se podrá otorgar no sólo a deportistas, sino también a miembros del cuerpo técnico,

miembros de la junta o personas en particular que han destacado por su espíritu deportivo de solidaridad, compañerismo, juego limpio o dedicación.

La lista de personas y equipos nominados ya está cerrada. El proceso de elección ha sido el mismo que la edición anterior: por un lado, un jurado formado por personas vinculadas al mundo del deporte, de entidades sociales y culturales y de personas de la bolsa de

participación, han emitido ya su veredicto, que tendrá un valor final de un 60%. El 40% de la valoración final correrá a cargo de la ciudadanía, que podrá emitir su voto a través de una plataforma de la web municipal montmelo.cat.

Los nominados y nominadas se conocerán el día 7 de enero, cuando comience la votación popular en internet. Las cuatro categorías que se presentan en la *Festa de l'Esport* son: mejor



deportista mayor y menor de edad y mejor equipo mayor y menor de edad. En cuanto a los reconocimientos a los valores deportivos se presentan tres categorías: menores de 12 años, de 12 a 17 años y mayores de edad.

El requisito indispensable

de todos los nominados y nominadas es que pertenezcan a una entidad deportiva de Montmeló. Cada club ha presentado sus candidaturas a cada una de las categorías argumentando los motivos y méritos obtenidos durante la temporada 2018-2019. ■

LA MILLOR SELECCIÓ DE PERNILS
DES DE 39€ (LA PEÇA)

Manifs
CARNISSERIA · CANSALADERIA
ELABORACIÓ PRÒPIA DES DE 1966



C/ Major, 5 - Montmeló - Tel. 93 568 11 94 - Whatsapp: 603 360 029

ESPECIAL NAVIDAD

¡En Navidad... canta, camina, baila, sonríe!

Con el encendido del alumbrado navideño se da el pistoletazo de salida a la campaña comercial y a las diferentes actividades de ocio, culturales, deportivas y solidarias que llenarán las calles y equipamientos de Montmeló estas fiestas.

Desde el viernes 13 de diciembre, día de Santa Lucía, las luces de Navidad iluminan las calles más céntricas del pueblo. Este pasado fin de semana se dio el disparo de salida a las actividades navideñas con los conciertos de la Escuela Municipal de Música y la Feria de Navidad, dos de las actividades que más público concentra. Pero es esta semana previa al día de Navidad la que más actos acumula.

La oferta es muy variada e incluye cantadas y conciertos de Navidad, talleres, pesebres vivientes, galas y campañas solidarias e incluso una caminata por fe bajar las calorías que se acumularán estos días.

Uno de los colectivos más proactivos estos días es, como no podía ser de otra manera, las personas mayores. La Coral del Casal de la Gent Gran harán una cantada en la guardería La Fireta y una en la re-

sidencia Can Dotras. Además, tienen programadas actividades en el casal como un taller de manualidades navideñas y un pesebre viviente.

El público joven, por su parte también continúan su ciclo invernal de actividades en la Estació Jove y del 27 al 30 de diciembre el centro juvenil permanecerá abierto de 17 a 21 horas para acoger un año más una serie de actividades dentro del Park Jove.

Las actividades musicales más cercanas y destacables son tres conciertos muy diferentes, pero todos con una gran calidad. El día 21 será el turno del concierto de Navidad del Coro de Gòspel que este año será en la Sala de la Concordia. El 22 la escuela de danza y teatro musical For Dance Center, realizará dos galas solidarias en la Sala Polivalente. Por último, el día 24 la Agrupa realizará su concierto navide-

ño donde también participará como invitada la Coral Orfeònica de Martorelles. Este último concierto será en la Sala de la Concordia.

Y llegamos a la segunda semana de actividades donde la Penya Blaugrana propone una atrevida caminata hasta la Anella Verda el 26 de diciembre, día de San Esteban. Es una atrevida propuesta que mezcla deporte y salud, una caminata para hacer bajar los

turrone y hacer hueco para los canelones.

Del 27 al 30 llega la actividad infantil de la Navidad que este año se llama "Nadal la Torreta". Hasta el 2018, se han realizado 26 ediciones del Parc de Nadal, la mayoría de ellas en el pabellón polideportivo. Este año la propuesta tiene un nuevo formato en las instalaciones de La Torreta, concretamente en los jardines y en la Sala polivalente. Además, las actividades se realizarán por la mañana y por la tarde. Durante el día habrá talleres de todo tipo, juegos de exterior, un rocódromo y más sorpresas. La Sala Polivalente se convertirá en un gran espacio de diferentes juegos durante el día y por las tardes se proyectarán películas y el último día se cerrarán las actividades con el espectáculo "Les llumetes de Ko Ko Yao".

Para finalizar las actividades navideñas, durante la última

semana tendrá lugar las campanadas y la gran traca del grupo de Diables de Montmeló el día 31 de diciembre. Para empezar el año con fuerza, el grupo de Geganters y CIJ Esplaiat'organizarán la fiesta de Fin de Año en la Polivalente.

Sábado, 4 de enero, como preludeo a la llegada de los Reyes Magos, se realizará un taller de fanalets LED en la plaza de la Vila y una segunda edición de la Feria de Segunda mano. Por la tarde, Montmeló Cultura i Tradició, pondrá en escena una versión teatral del Conte de Nadal de Charles Dickens.

Y de esta manera se llegará al día más esperado por todos los niños, el día de Reyes. Domingo 5, a las 18 horas, los Reyes de Oriente llegarán a Montmeló en tren. Un poco antes de las 19 horas harán presencia en la plaza de la Vila para recibir las cartas de todos los niños y niñas de Montmeló. ■

Durante la Navidad, Montmeló cuenta con una amplia oferta lúdica como conciertos, talleres, pesebre viviente, e incluso una caminata el día de San Esteban

CONCERT DE NADAL DEL COR DE GÒSPEL

Dissabte 21 Desembre 2019 21.00 h Sala de la Concòrdia Organitza: Escola de Música



CAMINADA DE SANT ESTEVE

Dijous 26 Desembre 2019 Sant Esteve 09.00 h Plaça de la Vila Caminada popular fins a l'Anella Verda Organitza Penya Blaugrana



FESTA DE CAP D'ANY

2020

Dimecres 1 Gener 2020 01.00 h Sala Polivalent Organitza: Geganters i CIJ Esplaiat'



ARRIBADA DELS REIS D'ORIENT

Diumenge 5 Gener 2020 18.00 h Plaça de l'Estació Arribada 18.45 h Plaça de la Vila Recepció reial

